

บทที่ 1

ข้อมูลสารสนเทศพื้นฐานของสถานศึกษา

1. ข้อมูลทั่วไปของสถานศึกษา

1.1 สถานภาพของสถานศึกษา

โรงเรียนวัดคูยาง เป็นสถานศึกษาขนาดใหญ่ สังกัดสำนักงานเขตพื้นที่การศึกษาประถมศึกษา กำแพงเพชร เขต 1 สำนักงานคณะกรรมการการศึกษาขั้นพื้นฐาน กระทรวงศึกษาธิการ มีเนื้อที่ 11 ไร่ ตั้งอยู่ในบริเวณวัดคูยาง ถนนราชดำเนิน 1 ซอย 4 ตำบลในเมือง อำเภอ เมืองกำแพงเพชร จังหวัดกำแพงเพชร รหัสไปรษณีย์ 62000 โทร 055711085 โทรสาร 055716236 e-mail watkuyang2011@gmail.com website www.watkuyang.com เปิดสอนระดับชั้นอนุบาล 1 ถึงระดับชั้นประถมศึกษาปีที่ 6 ห่างจาก สำนักงานเขตพื้นที่การศึกษาประถมศึกษากำแพงเพชร เขต 1 ประมาณ 13 กิโลเมตร

1.2 ประวัติโรงเรียนโดยย่อ

โรงเรียนวัดคูยางตั้งขึ้น เมื่อ พ.ศ. 2444 โดย พระธรรมมาธิมุตมณี (กลิ่ง) เจ้าคณะจังหวัดกำแพงเพชร ในขณะนั้น ได้ชักชวนชาวบ้านจัดตั้งขึ้นโดยใช้ชื่อว่า “วัชรราชฎาร์” ดำรงอยู่ได้ด้วยเงินศึกษาพลี มีภิกษุเป็นผู้สอน โดยขึ้นกับการศึกษามณฑลนครสวรรค์

พ.ศ. 2454 ได้ขึ้นกับกระทรวงศึกษาธิการ

พ.ศ. 2473 โรงเรียนเปิดสอนในระดับชั้นมัธยมศึกษา และได้ย้ายไปอยู่สถานที่ใหม่ ส่วนโรงเรียนประถมศึกษาได้ยุบรวมไปรวมกับโรงเรียนวัดบาง (เทศบาล 1)

พ.ศ. 2487 โรงเรียนวัดคูยางได้จัดตั้งขึ้นใหม่ อีกครั้งเมื่อวันที่ 17 เมษายน โดยนายอำเภอเป็นผู้ตั้ง ดำรงอยู่ได้ด้วยเงินประถมศึกษา ทั้งนี้เพื่อเป็นการแบ่งเบาที่นักเรียนอยู่น้อยอย่างแออัดยึดเยียดของโรงเรียนวัดบาง (เทศบาล 1) จึงเปิดทำการสอน ชั้นประถมศึกษาปีที่ 1-4 โดยใช้ชื่อว่า “โรงเรียนวัดคูยาง” (เทศบาล 2) โดยใช้ศาลาการเปรียญของวัดคูยางเป็นสถานที่เรียน

พ.ศ. 2504 โรงเรียนเปิดสอนระดับประถมศึกษาตอนปลาย

พ.ศ. 2520 กระทรวงศึกษาธิการอนุญาตให้เปิดโรงเรียนมัธยมในโรงเรียนวัดคูยาง และวันที่ 22 มิถุนายน 2521 ประกาศยุบโรงเรียนมัธยมศึกษาในโรงเรียนวัดคูยาง โอนให้โรงเรียนวัชรวิทยา

1.3 ทำเนียบผู้บริหารโรงเรียนวัดคูยาง

- คนที่ 1 นายวิทยา อินทรเกษม (พ.ศ. 2487 - 2490)
- คนที่ 2 นายดิลก ศรีธรรมา (พ.ศ. 2490 - 2492)
- คนที่ 3 นายทองซูป ดาวเรือง (พ.ศ. 2492 - 2497)
- คนที่ 4 นายจรินทร์ จารุวัฒน์ (พ.ศ. 2497 - 2501)
- คนที่ 5 นายสุดเขตต์ สิทธิทูล (พ.ศ. 2501 - 2507)
- คนที่ 6 นายสมรวม พูลเขียว (พ.ศ. 2507 - 2522)
- คนที่ 7 นายเสนอ เงินทอง (พ.ศ. 2522 - 2539)
- คนที่ 8 นายวีรัตน์ ต้นเจริญ (พ.ศ. 2539 - 2545)



คนที่ 9 นายวิโรจน์ แสงเงิน (พ.ศ. 2546 - 2552)

คนที่ 10 นายสมปราช แว่นแก้ว (พ.ศ. 2552 - 2557)

คนที่ 11 นายขจรยศ บุรุษศรี (พ.ศ. 2557- ปัจจุบัน)

(มกราคม พ.ศ. 2557 – ปัจจุบัน) ผู้อำนวยการจากโรงเรียนบ้านบางลาด ได้รับการแต่งตั้งเป็นผู้อำนวยการโรงเรียนวัดคูยาง มาสานต่องานการศึกษาพัฒนายกระดับโรงเรียนสู่มาตรฐานสากล ด้วยหัวใจที่มุ่งมั่นแห่งนักพัฒนา นำพาโรงเรียนก้าวสู่การเป็นคนของประชาคมอาเซียน โดยให้มีการร่วมมือกันใน 3 ด้านคือ ด้านพัฒนาคุณภาพการศึกษา การขยายโอกาสทางการศึกษา ส่งเสริมการมีส่วนร่วมในการบริการและจัดการศึกษา เพื่อให้เป็นโรงเรียนที่มีระบบการพัฒนาผู้เรียน สถานศึกษา แหล่งเรียนรู้ สภาพแวดล้อม หลักสูตรและการจัดการเรียนรู้ที่เอื้ออำนวยให้ผู้เรียนสามารถเรียนรู้ด้วยตัวเองอย่างต่อเนื่องตลอดชีวิต มีนิสัฝใฝ่เรียนรู้ มีความสามารถคิด วิเคราะห์ แก้ปัญหา มีความคิดริเริ่มสร้างสรรค์ มีคุณธรรมนำความรู้ รักความเป็นไทย และมีความสามารถก้าวไกลในระดับสากล



1.4 แผนที่โรงเรียน

แผนที่ตั้งโดยสังเขปโรงเรียนวัดคูยาง

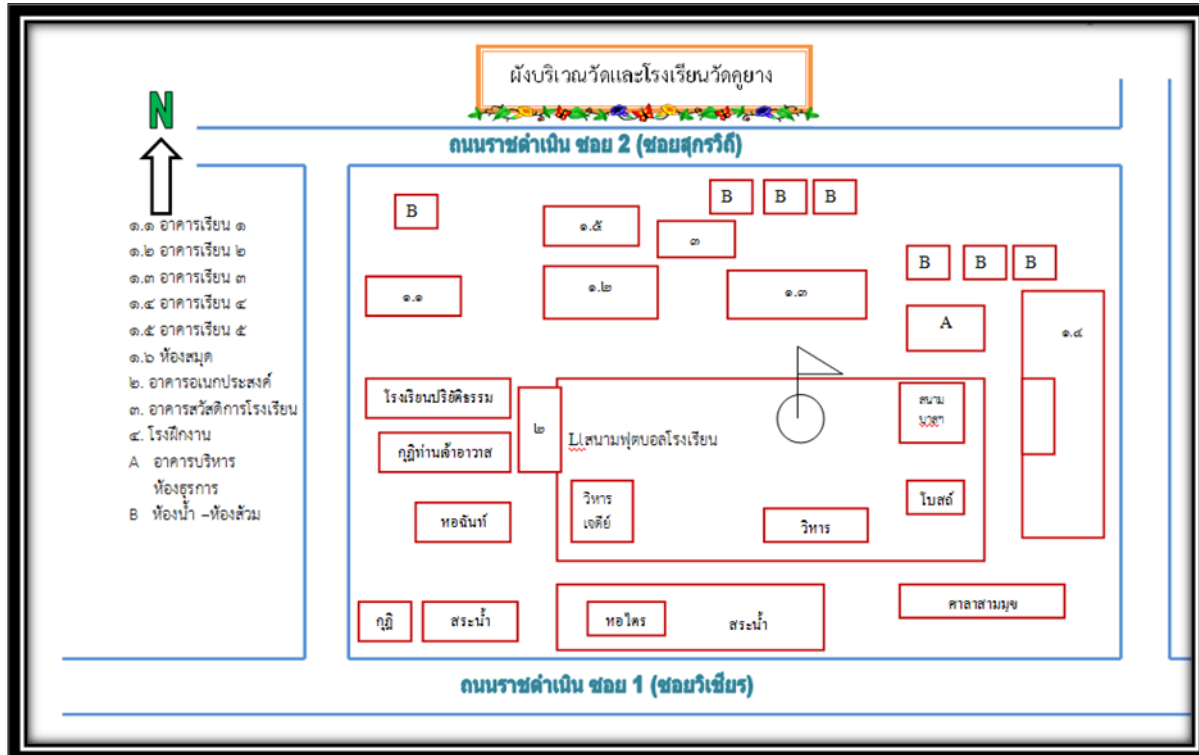

1.5 ข้อมูลผู้บริหาร

1) ผู้อำนวยการโรงเรียน นายขจรยศ บุรุษศรี

วุฒิกการศึกษาสูงสุด ปริญญาโท สาขา การบริหารการศึกษา
 ดำรงตำแหน่งที่โรงเรียนนี้ตั้งแต่ มกราคม 2557 จนถึงปัจจุบัน
 โทรศัพท์ 094-6477366

2) รองผู้อำนวยการโรงเรียน 4 คน

2.1 ชื่อ-สกุล นายชัยวัฒน์ สุ่มังคละ

วุฒิกการศึกษาสูงสุด ปริญญาโท สาขา การบริหารการศึกษา
 โทรศัพท์ 087-5275799
 รับผิดชอบฝ่ายบริหารบุคคล

2.2 ชื่อ-สกุล นางกบแก้ว สวยสม

วุฒิกการศึกษาสูงสุด ปริญญาโท สาขา การบริหารการศึกษา
 โทรศัพท์ 081-7073690
 รับผิดชอบฝ่ายงบประมาณและแผน



2.3 ชื่อ-สกุล นางสาวสุกฤษฎา ปงกันทา

วุฒិการศึกษาสูงสุด ระดับปริญญาโท สาขา การบริหารการศึกษา

โทรศัพท์ 086-4484395

รับผิดชอบฝ่ายบริหารวิชาการ

2.4 ชื่อ-สกุล นายวิมลชัย สิลารักษ์

วุฒิการศึกษาสูงสุด ระดับปริญญาโท สาขา การบริหารการศึกษา

โทรศัพท์ 091-8417353

รับผิดชอบฝ่ายบริหารทั่วไป

1.6 ข้อมูลจำเพาะ

สีประจำโรงเรียน : ส้ม – เขียว

ต้นไม้ประจำโรงเรียน : ต้นคอรีเดีย

อักษรย่อ : ว.ย.

ปรัชญาโรงเรียน : สุวิชาโน ภวโหติ ผู้รู้ดีคือผู้เจริญ

คติพจน์ : ชีวิตแห่งการเรียนรู้ นำสู่ภูมิปัญญา

คำขวัญของโรงเรียน : ประพฤติดี มีวินัย ตั้งใจศึกษา พัฒนาทุกด้าน บริการสังคม

ตราประจำโรงเรียน :



1.7 อาคารสถานที่

ปัจจุบันโรงเรียนวัดคูยาง มีอาคารเรียน 5 หลัง อาคารหอประชุม 1 หลัง โรงอาหาร 1 หลัง ดังนี้

ที่	รายการ	แบบ		งบประมาณ	ปีที่สร้าง	เลขที่ทะเบียนราชพัสดุ
1	อาคารเรียน 1	สปช. 105/26	8 ห้อง	1,174,000	พ.ศ.2535	กพ. 1724
2	อาคารเรียน 2	สปช. 2/28	18 ห้อง	6,499,900	พ.ศ.2538	กพ.
3	อาคารเรียน 3	แบบ 015	14 ห้อง	520,000	พ.ศ.2512	กพ. 632
4	อาคารเรียน 4	แบบ 508	12 ห้อง	2,700,000	พ.ศ.2520	กพ. 634
5	อาคารเรียน 5	แบบ 105/29	4 ห้อง	1,778,000	พ.ศ.2543	กพ.
6	อาคารอเนกประสงค์	สปช.206/26	-	1,388,000	พ.ศ.2527	กพ.635
7	ส้วม หลังที่ 1	แบบ ส.8	8 ที่นั่ง	40,000	พ.ศ.2520	กพ.
8	ส้วม หลังที่ 2	สปช. 601/26	4 ที่นั่ง	38,000	พ.ศ.2526	กพ. 772
9	ส้วม หลังที่ 3	สปช. 601/26	4 ที่นั่ง	40,000	พ.ศ.2527	กพ. 771
10	ส้วม หลังที่ 4	สปช. 601/26	4 ที่นั่ง	40,000	พ.ศ.2528	กพ. 773
11	ส้วม หลังที่ 5	สปช. 601/26	4 ที่นั่ง	40,000	พ.ศ.2529	กพ. 775
12	ส้วม หลังที่ 6	สปช. 601/26	4 ที่นั่ง	40,000	พ.ศ.2530	กพ.
13	ส้วม หลังที่ 7	สปช. 602/29	10 ที่นั่ง	125,000	พ.ศ.2531	กพ. 774
14	ส้วม หลังที่ 8	สปช. 601/26	8 ที่นั่ง	80,000	พ.ศ.2541	กพ.

1.8 ข้อมูลงบประมาณ

งบประมาณ (รับ-จ่าย)

รายรับ	จำนวน/บาท	รายจ่าย	จำนวน/บาท
เงินงบประมาณ		งบดำเนินการ/เงินเดือน-ค่าจ้าง	
เงินนอกงบประมาณ		งบพัฒนาคุณภาพการศึกษา	
เงินอื่น ๆ (ระบุ)		งบอื่น ๆ (ระบุ)	
รวมรายรับ		รวมรายจ่าย	

งบพัฒนาคุณภาพการศึกษาคิดเป็นร้อยละ ของรายรับ

1.9 สภาพชุมชนโดยรวม

โรงเรียนวัดคูยางตั้งอยู่ใจกลางชุมชนเมือง สภาพแวดล้อมทั่วไป เป็นบ้านพักอาศัย ร้านค้า วัด อาชีพส่วนใหญ่ของคนในชุมชน คือ ค้าขาย รับจ้าง รับราชการ มีประชากรค่อนข้างหนาแน่น ประชากรส่วนใหญ่ นับถือศาสนาพุทธ นิยมไปทำบุญที่วัดในวันพระ และเทศกาลต่างๆ ประเพณีในท้องถิ่นโดยทั่วไป คือ ตรุษสงกรานต์ การก่อทรายเข้าวัด ประเพณีหล่อเทียนเข้าพรรษา การถวายเทียนจำนำพรรษา ส่วนงานประเพณี



ระดับจังหวัดที่ชุมชนเข้าไปมีส่วนร่วม คือ ประเพณีสารทไทยกล้วยไข่เมืองกำแพง ประเพณีนบพระเล่นเพลง ประเพณีกินกล้วยเตี้ยวเที่ยวเมืองกำแพง ผู้ปกครองส่วนใหญ่

- จบการศึกษาระดับมัธยมศึกษาตอนต้น ร้อยละ 75 ปริญญาตรี ร้อยละ 20 สูงกว่าปริญญาตรี ร้อยละ 5
- ประกอบอาชีพ (คิดเป็นร้อยละ) ค้าขาย 20 % รับจ้าง 50% รับราชการ 20% เกษตรกร 10%
- นับถือศาสนา (คิดเป็นร้อยละ) พุทธ คิดเป็นร้อยละ 98 อื่น ๆ 2 %
- ฐานะทางเศรษฐกิจ/ รายได้โดยเฉลี่ย ต่อครอบครัว ต่อปี 45,000 บาท
- จำนวนคนเฉลี่ยต่อครอบครัว 5 คน

โอกาสและข้อจำกัดของโรงเรียน

โอกาส

1. ชุมชนให้ความสนใจในด้านการศึกษามากและให้ความร่วมมือกับโรงเรียนเป็นอย่างดี
2. โรงเรียนอยู่ในบริเวณวัดได้รับการสนับสนุนจากเจ้าอาวาสวัดเป็นอย่างดี
3. ภายในชุมชนมีแหล่งเรียนรู้ เช่น วัด โบราณสถาน โบราณวัตถุ พิพิธภัณฑ์สถานแห่งชาติ
4. มีแหล่งทุน/ทรัพยากรที่จะนำมาพัฒนาโรงเรียน เพื่อจัดกิจกรรมการเรียนการสอน
5. มีพาหนะในการพานักเรียนไปศึกษาแหล่งเรียนรู้ภายนอกได้สะดวก
6. การคมนาคมไปมาสะดวก เพราะโรงเรียนตั้งอยู่ในเขตเทศบาลเมืองกำแพงเพชร

ข้อจำกัด

1. อยู่ในบริเวณวัด
2. ประชาชนส่วนใหญ่มีฐานะยากจน
3. บุคลากรไม่ตรงตามความต้องการรายวิชาเอก
4. พื้นที่แคบติดกับชุมชนสนามกีฬาไม่เพียงพอ
5. ห้องพิเศษในการจัดกิจกรรมการเรียนมีไม่เพียงพอกับจัดเป็นแหล่งเรียนรู้

1.10 สภาพภูมิศาสตร์

สภาพทั่วไปชุมชนวัดคูยางเป็นชุมชนขนาดใหญ่ ตั้งอยู่ในเขตเทศบาลเมืองกำแพงเพชร ประชาชนมีอาชีพค้าขาย รับราชการ และส่วนหนึ่งทำการเกษตร มีอาณาเขต ดังนี้

ทิศเหนือ	ติดต่อกับ	ชุมชนวัดคูยาง ถนนราชดำเนิน ซอย 3
ทิศใต้	ติดต่อกับ	ถนนราชดำเนิน ซอย 4
ทิศตะวันออก	ติดต่อกับ	ถนนวิจิตร 2
ทิศตะวันตก	ติดต่อกับ	ราชดำเนิน ซอย

1.11 สภาพเศรษฐกิจ

ประชาชนส่วนใหญ่ทำอาชีพค้าขาย มีรายได้และมีงานทำอยู่ในระดับปานกลาง

1.12 สภาพวัฒนธรรมประเพณี

ประชากรในชุมชนมีการสืบทอดขนบธรรมเนียมประเพณี และวัฒนธรรมที่ดั้งเดิมในเรื่อง ศาสนาพิธี พิธีกรรมทางศาสนาตลอดจนการปฏิบัติตนเป็นชาวพุทธที่ดี ซึ่งการอนุรักษ์อาชีพต่าง ๆ ในท้องถิ่น เช่น การทำขนม การประดิษฐ์ดอกไม้ ประดิษฐ์ของชำร่วย ซึ่งเป็นการเสริมความรู้พื้นฐานในการประกอบอาชีพและการหารายได้ระหว่างปิดภาคเรียน



1.13 สภาพปัญหาสังคม

โครงสร้างพื้นฐานมีที่อยู่อาศัยเป็นลักษณะชุมชนเมือง มีสิ่งสาธารณูปโภคและอุปโภคเพียงพอ แต่การบริการด้านสาธารณสุขยังขาดการบริการทั่วถึงในบางส่วน โดยเฉพาะกลุ่มลูกจ้างผู้ด้อยงาน ยังขาดการเฝ้าระวังรักษาสุขภาพด้วยตนเอง กำลังเจ้าหน้าที่แพทย์พยาบาลยังขาดแคลน

1.14 สภาพปัญหาของโรงเรียน

โรงเรียนวัดคูยางยังมีจุดควรพัฒนาในเรื่องการจัดระบบองค์กร/โครงสร้างการบริหารงานอย่างเป็นระบบ ครบวงจร ขาดการให้ความรู้ความเข้าใจในบทบาทหน้าที่คณะกรรมการสถานศึกษาขั้นพื้นฐาน มีนักเรียนจำนวนมากจึงทำให้การบริการมีความยุ่งยากอยู่บ้าง โดยเฉพาะเรื่องการมีสัมมาคารวะขาดบุคลการตามวิชาเอกที่โรงเรียนต้องการ ขาดเครื่องมือและผลจากการนิเทศกำกับ ติดตามผลการปฏิบัติงานของบุคลากรที่เป็นสารสนเทศอย่างมีระบบ ผู้ปกครองบางส่วนไปประกอบอาชีพต่างจังหวัด บุตรต้องอาศัยอยู่กับญาติพี่น้องและผู้ปกครองมีการแข่งขันเรื่องการประกอบอาชีพสูงจึงขาดเรื่องสัมพันธ์ชุมชน

1.15 สภาพปัญหาปัจจุบันของนักเรียน

ผู้ปกครองส่วนใหญ่มีอาชีพรับจ้าง และเกษตรกร จึงมีสภาพเศรษฐกิจค่อนข้างยากจน

2. ความต้องการของสถานศึกษา

2.1 แนวทางการจัดการศึกษา

วิสัยทัศน์ (Vision)

ภายในปีการศึกษา 2558 โรงเรียนวัดคูยางมุ่งมั่นพัฒนาคุณภาพผู้เรียนให้ได้มาตรฐาน มีทักษะชีวิตและเป็นต้นแบบเทคโนโลยีแห่งการเรียนรู้สู่มาตรฐานสากล

พันธกิจ (Mission)

1. ส่งเสริมให้ผู้เรียนมีคุณธรรมจริยธรรม มีค่านิยมที่พึงประสงค์ดำรงความเป็นไทยมีสุขนิสัยที่ดี ขยันหมั่นเพียรรับผิดชอบต่อสิ่งแวดล้อมและสังคมโลก
2. ส่งเสริมให้ผู้เรียนมีความรู้มีความสามารถในการคิดวิเคราะห์สังเคราะห์มีความสามารถในการใช้ภาษาสื่อสาร สร้างสรรค์และนำเทคโนโลยีสารสนเทศมาใช้ในการศึกษาได้อย่างมีคุณภาพ
3. ส่งเสริมให้มีการพัฒนาครูอย่างต่อเนื่องเต็มตามศักยภาพ
4. ส่งเสริมการบริหารจัดการอย่างเป็นระบบ โปร่งใส และมีประสิทธิภาพ
5. ส่งเสริมความสัมพันธ์และความร่วมมือกับชุมชนในการพัฒนาองค์กร

เป้าประสงค์ (Goals)

1. ผู้เรียนมีคุณธรรม จริยธรรมค่านิยมที่พึงประสงค์ ดำรงความเป็นไทย มีศักดิ์ศรี รู้เท่าทัน แข่งขันได้ มีสุขนิสัยที่ดี ขยันหมั่นเพียรรับผิดชอบต่อสิ่งแวดล้อมและสังคมโลก
2. ผู้เรียนมีความรู้สามารถคิดวิเคราะห์สังเคราะห์ ใช้ภาษาสื่อสารได้อย่างน้อย 2 ภาษา สร้างสรรค์ผลงาน โดยใช้เทคโนโลยีสารสนเทศเต็มศักยภาพ
3. ครูมีความสามารถในการจัดการเรียนการสอนอย่างมีประสิทธิภาพและเน้นผู้เรียนเป็นสำคัญ
4. โรงเรียนมีการบริหารจัดการอย่างเป็นระบบ มีบรรยากาศ เอื้อต่อการเรียนรู้และเป็นที่ยอมรับของสังคมทั้งระดับท้องถิ่น ระดับภูมิภาค และระดับสากล
5. ชุมชนมีส่วนร่วมในการพัฒนาองค์กร



2.2 คณะกรรมการสถานศึกษา

พระราชวรชีรเมธี	ผู้แทนศาสนา	ประธานกรรมการ
พระภุชชดา สุทธิโก	ผู้แทนพระภิกษุสงฆ์	กรรมการ
นายมานิตย์ ตันกรวด	ผู้แทนผู้ประกอบการ	กรรมการ
นายชยุต ฐิตินนทกร	ผู้แทนองค์กรชุมชน	กรรมการ
นายเฉลิมศักดิ์ เพชรเจ็ดฉิน	ผู้แทนองค์กรท้องถิ่น	กรรมการ
นางสาวพรทิพย์ ใจบุญลือ	ผู้แทนศิษย์เก่า	กรรมการ
นายสมนึก ถมอินทร์	ผู้ทรงคุณวุฒิ	กรรมการ
นายชินโรส วิทยากาญจน์	ผู้ทรงคุณวุฒิ	กรรมการ
นายสมควร มากศรี	ผู้ทรงคุณวุฒิ	กรรมการ
นางรัตนา แสงผ่อง	ผู้ทรงคุณวุฒิ	กรรมการ
นายเหมย บุญมี	ผู้ทรงคุณวุฒิ	กรรมการ
นางกัญยรัตน์ เพชรมีศรี	ผู้ทรงคุณวุฒิ	กรรมการ
ดาบตำรวจประวัช หุ่นเที่ยง	ผู้ทรงคุณวุฒิ	กรรมการ
นางกานแก้ว สวยสม	ผู้แทนครู	กรรมการ
นายขจรยศ บุรุษศรี	ผู้อำนวยการโรงเรียนวัดคูยาง	กรรมการและเลขานุการ



2.3 ผังโครงสร้างการบริหารงาน

แผนภูมิการบริหารงาน โรงเรียนเรียนวัดคูยาง

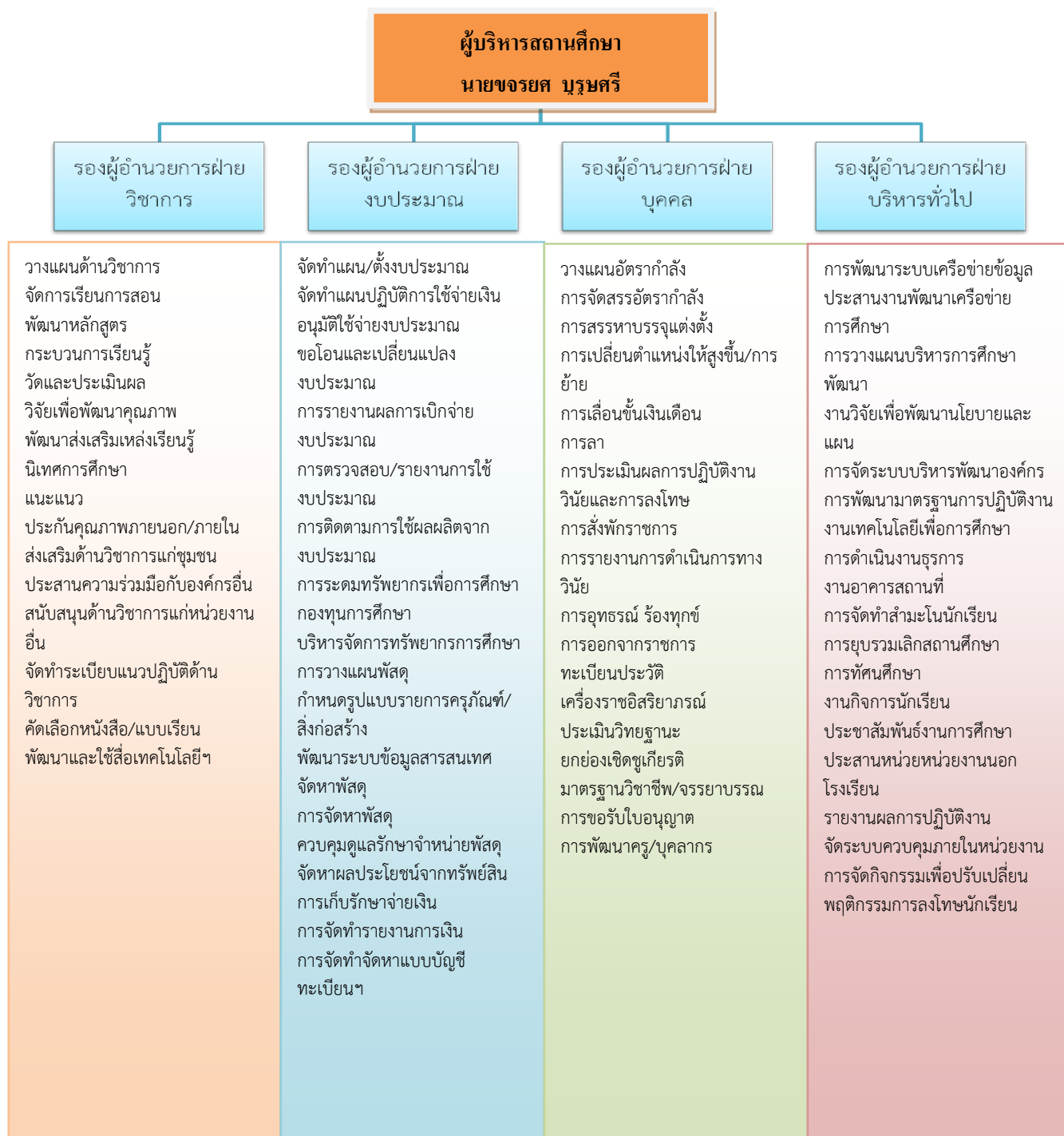

โครงสร้างการบริหารงานโรงเรียนวัดคูยาง



นายขจรยศ บุรุษศรี
ผู้อำนวยการโรงเรียนวัดคูยาง

คณะกรรมการสถานศึกษาขั้นพื้นฐาน

คณะกรรมการเครือข่ายผู้ปกครอง



นางสาวสุกฤตยา ปงกันทา
รองผู้อำนวยการโรงเรียน/
หัวหน้างานวิชาการ

- 1.งานพัฒนาหลักสูตร
- 2.งานพัฒนากระบวนการเรียนรู้
- 3.งานวัดผล/ประเมินผล
- 4.งานวิจัยเพื่อพัฒนาคุณภาพการศึกษา
- 5.งานพัฒนานวัตกรรมและเทคโนโลยี
- 6.งานพัฒนาแหล่งเรียนรู้
- 7.งานนิเทศการศึกษา
- 8.งานระบบดูแลช่วยเหลือนักเรียนและงานแนะแนว
- 9.งานพัฒนาระบบประกันคุณภาพ ภายใน/ภายนอก
- 10.งานส่งเสริมเครือข่ายงานพัฒนา วิชาการ
- 11.งานห้องเรียนคุณภาพ



นายชัยวัฒน์ สุ่มงคล
รองผู้อำนวยการโรงเรียน/
หัวหน้างานบุคคล

- 1.การงานวางแผนอัตรากำลังและกำหนดตำแหน่ง
- 2.การสรรหาและบรรจุแต่งตั้ง
- 3.งานเสริมสร้างประสิทธิภาพในการปฏิบัติราชการ
- 4.งานวินัยและการรักษาวินัยข้าราชการ
- 5.งานออกจากราชการ



นางกบแก้ว สวยสม
รองผู้อำนวยการโรงเรียน/
หัวหน้างานงบประมาณ

- 1.งานจัดทำแผนเสนองบประมาณ
- 2.งานจัดสรรงบประมาณ
- 3.งานตรวจสอบติดตามประเมินผล รายงานการใช้เงินและรายงานผลการดำเนินการ
- 4.งานระดมทรัพยากรและการลงทุนเพื่อการศึกษา
- 5.งานบริหารการเงิน
- 6.งานบริหารบัญชี
- 7.งานพัสดุ ครุภัณฑ์
- 8.งานที่ดิน
- 9.งานที่ดินและสิ่งก่อสร้าง



นายวิมลชัย สิลารักษ์
รองผู้อำนวยการโรงเรียน/
หัวหน้างานบริหารทั่วไป

- 1.งานเลขานุการคณะกรรมการสถานศึกษาขั้นพื้นฐาน
- 2.งานประสานและพัฒนาเครือข่ายการศึกษา
- 3.งานจัดระบบการบริหารและพัฒนาองค์กร
- 4.งานส่งเสริมสนับสนุนด้านวิชาการ งบประมาณ บุคคลและบริหารทั่วไป
- 5.งานจัดทำสำมะโนนักเรียน
- 6.งานรับนักเรียน
- 7.งานระดมทรัพยากรเพื่อการศึกษา
- 8.งานส่งเสริมกิจการนักเรียน
- 9.งานประชาสัมพันธ์งานการศึกษา
- 10.งานด้านอาคารสถานที่



ฝ่ายวิชาการ

แผนภูมิบริหารงาน ฝ่ายวิชาการ โรงเรียนวัดคูยาง

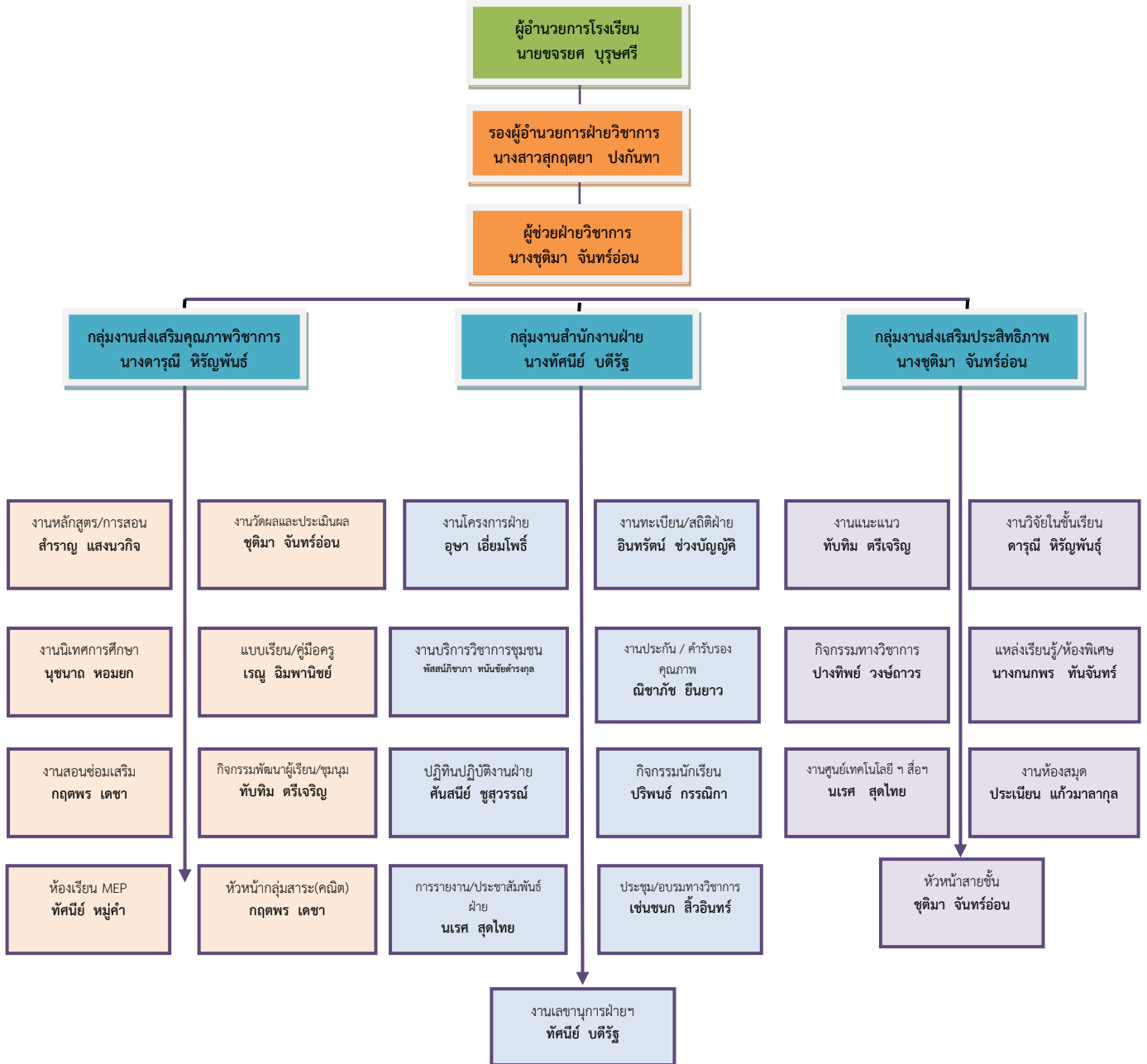

ฝ่ายแผนงานและบุคคล

แผนภูมิบริหารงาน ฝ่ายบริหารบุคคล โรงเรียนวัดคูยาง

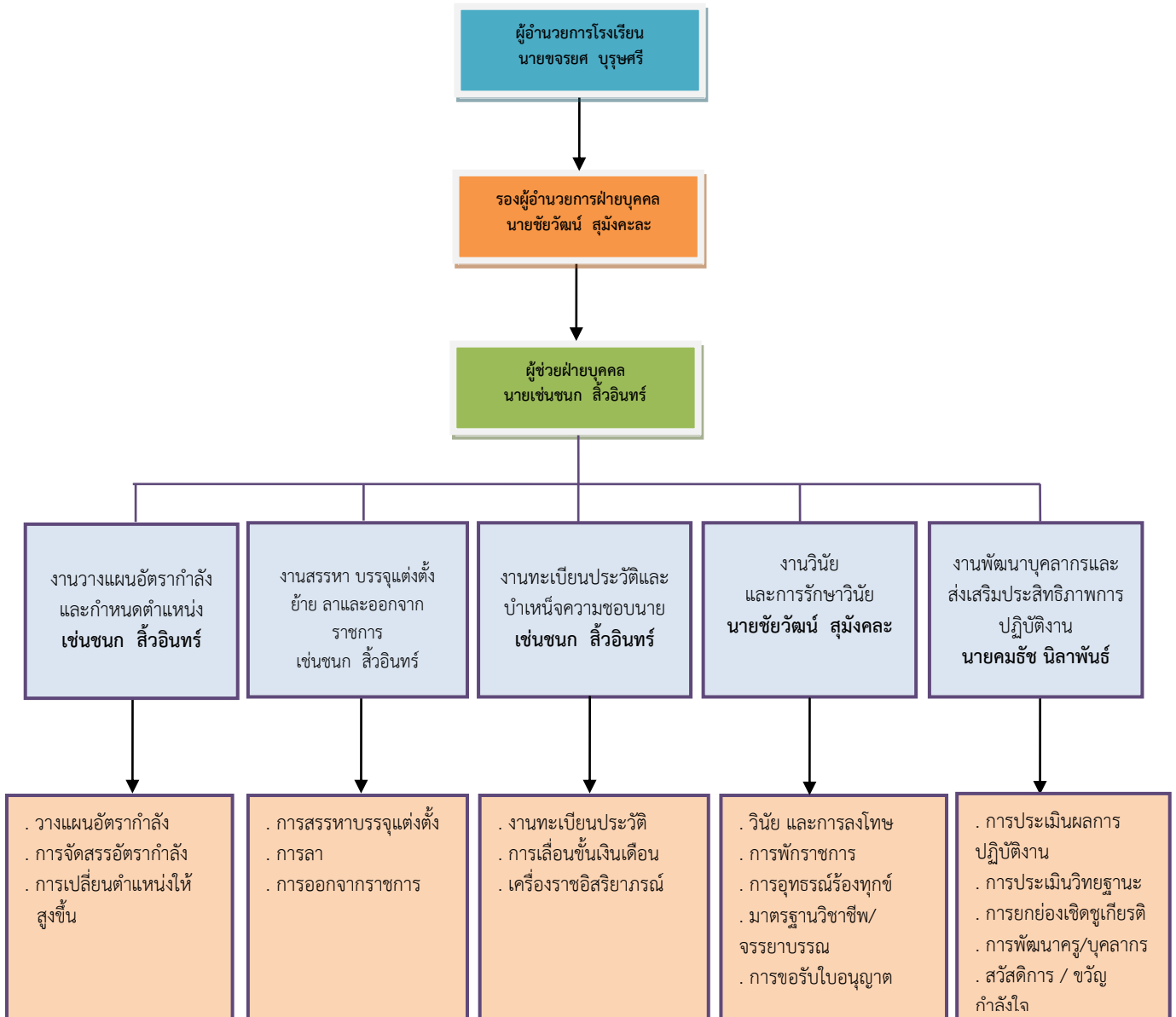

ฝ่ายแผนและงบประมาณ

แผนภูมิบริหารงาน ฝ่ายแผนและงบประมาณ โรงเรียนวัดคูดยาง

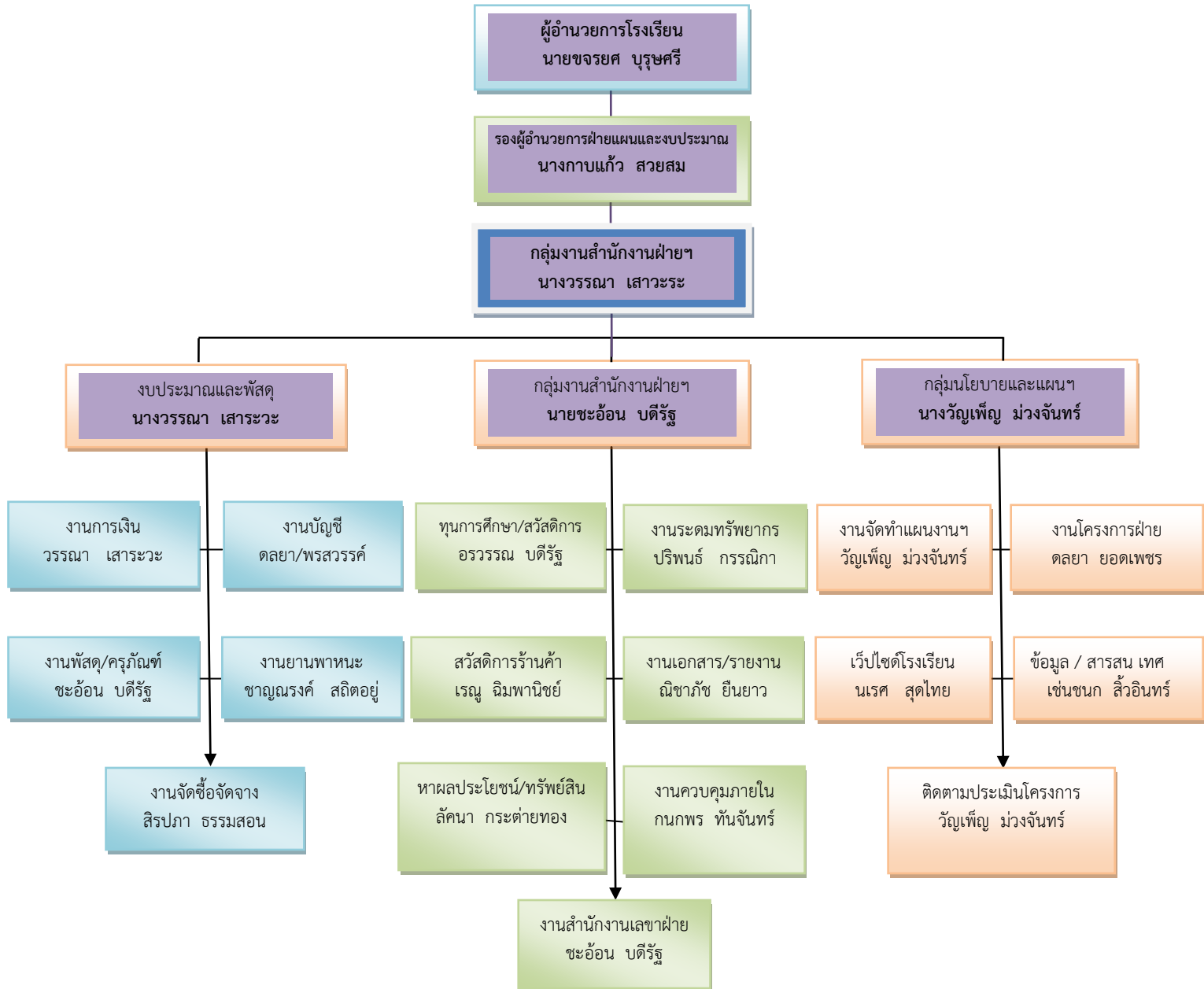

ฝ่ายบริหารทั่วไป

แผนภูมิบริหารงาน ฝ่ายบริหารทั่วไป โรงเรียนวัดคูยาง

